

Fortællingen om byggeriet af det nye Skyttecenter i Thisted

Af formanden for Støtteforeningen for Thisted Skyttekreds

Christian Kjær

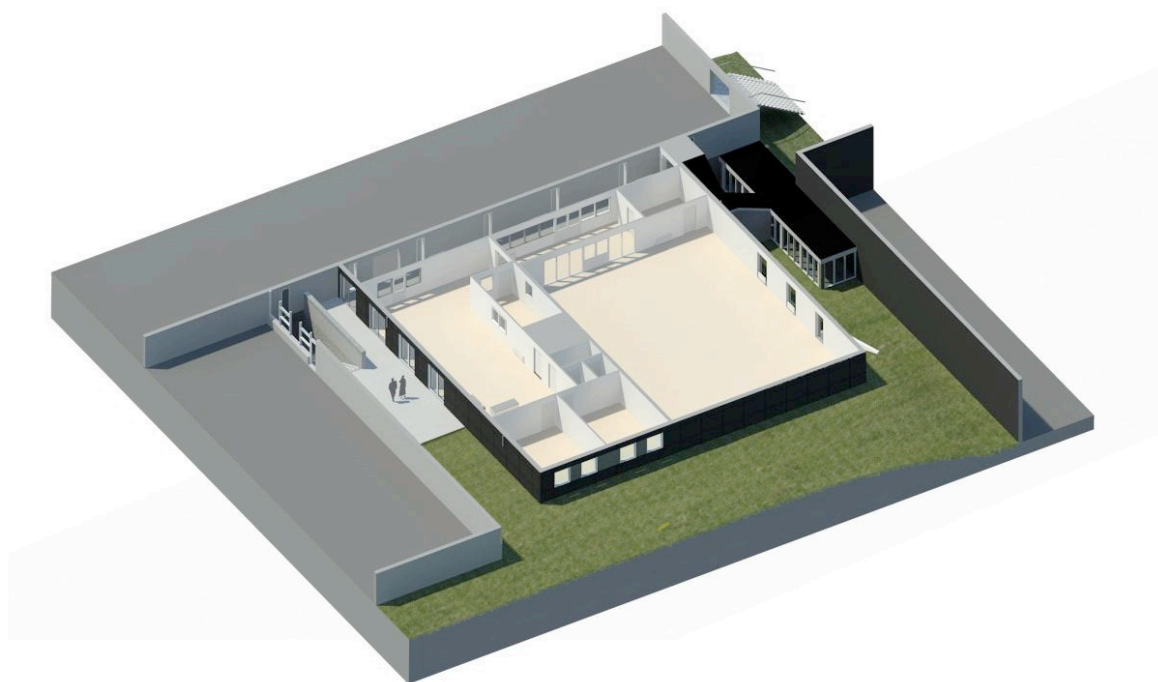

Indhold

Forord:	3
Fakta:.....	3
”Omkring den varme grød”:.....	3
Mål og forventninger:	3
Beslutninger:	4
Organiseringen:.....	4
Igangsætning:.....	4
Partnere:	5
Aftaler og kontrakter:.....	5
Byggeriet:	5
Placering:.....	5
Arkitekter og ingeniører:.....	6
Licitation:.....	7
Frivilligt Arbejde:	7
Skydebanearealet:.....	8
Opholdsrum, køkken faciliteter:.....	9
Værksted / rengøringsrum:	9
Kontor:	9
Mødelokale:	9
Omkklædningsrum:.....	10
Boksrums og Alarm:.....	10
Rengøring / vedligehold:	10
Synlighed:	10
Sponsorering:	11
Conventus:	11
Afslutning:	11

Forord:

Der er en del Skytteforeninger og ledere der har hørt lidt om det byggeri vi har haft gang i, i Thisted. Der har også været henvendelser til mig om ikke det var muligt, at de kunne drage lidt nytte af de erfaringer vi har gjort.

Dette lille skriv er et naivt forsøg på at fortælle om vores optakt, gennemførelse og ibrugtagelse af et moderne multifunktionelt skyttecenter, der anvendes af mange forskellige mennesker til mange forskellige ting og som indgår i hele den kultur der er i dette område af vores by med mange forskellige uddannelses og idrætstilbud.

Fakta:

Thisted Skyttekreds har siden år 1950 haft til huse på Dragsbækvej, med en formidabel udsigt over Limfjorden. TSK købte den af kommunen efter at kystvejen blev etableret og roklubben, som havde klubhus der, jo ikke kunne slæbe bådene over vejen.

Der blev lagt adskillige frivillige timer i at ændre det til 8 skydebaner og et rimeligt stort opholdsrum.

i 1980 blev der lagt adskillige timer i en kæmpe ombygning hvor der blev sat høj rejsning på halvdelen af huset og etableret 18 baner i 2 etager i kælderen.

Selv om det jævnlig blev holdt ved lige, så blev det mere og mere besværlig at opretholde en god standard med udsugning, rengøring og nogle indbydende faciliteter.

Da så parkeringsforholdene og vores betydning i foreningslivet blev yderlig indskrænket, var der nogen i bestyrelsen der allerede i 2009-2010, begyndte at tænke tanken om at flytte.

”Omkring den varme grød”:

Der gik nogle år hvor man talte for og imod, Jeg vil sige det sådan at det var en sag der virkelig havde behov for at modnes.

Der var også kontakt med Thisted Kommune om forskellige muligheder, uden at Kommunen på nogen måde viste megen gejst eller vilje til at ville gå ind i et sådant projekt.

Det skal lige siges at TSK igennem alle årene har nydt stor respekt og omtale i kommunen, som jeg tillægger det store PR arbejde fra skytteforeningen og især fra Amtsforeningen.

Der blev lavet skitser og tegningsmaterialer og holdt informationsmøder for medlemmerne. Vi var nogle der virkelig havde behov for at få flyttet vores fastgroede tanker om hvad TSK var for en størrelse.

- Vi har hele vores kultur og historie her på Dragsbækvej
- Vi har opfostret så mange skytter her, der både er blevet Danske Mestres og meget andet.
- Vi har verdens bedste udsigt
- Hvor skal vi flytte hen og få det bedre
- Hvordan skal vi få solgt huset
- Kan vi overhovedet få råd til at bygge nyt, og er der nogen der vil hjælpe os.

Mål og forventninger:

Der var en vedholdende formand og bestyrelse der blev ved med at sparke kiler ind:

- Vi vil gerne være en meget mere synlig forening i byen
- Vi vil gerne have mange flere medlemmer
- Vi vil gerne kunne tilbyde medlemmer og andre der kommer i huset nogle gode forhold

- Vi vil gerne være en del af det pulserende foreningsliv der foregår i og omkring Thy Hallen
- Vi har en salgsopstilling fra mægler på at vi kan få 1,6 mill. for huset

Beslutninger:

Stemningen vendte radikalt, da foreningens gl. formand og som har været med i foreningen hele sit lange liv, til et orienteringsmøde rejste sig og sagde at han havde tænkt meget over det og var nået til den konklusion, at han mente at tiden for TSK var til at forny sig og det krævede nok nye lokaliteter og en ny kultur.

Herefter fik bestyrelsen bemyndigelse til at undersøge alle muligheder og indkalde til ekstraordinær generalforsamling.

Hvor man også indkaldte til stiftende generalforsamling i Støtteforeningen for Thisted Skyttekreds.

Forud for at alt dette kunne falde i hak var der et vigtigt arbejde:

- Diskussion og udfærdigelse af vedtægter for Støtteforeningen (med hjælp fra SBFD advokat)
- Ændringer i TSKs vedtægter, med oprettelse af en støtteforening
- Finde folk til en sådan ny bestyrelse
- Forslag og udfærdigelse af nyt LOGO

Organiseringen:

- Støtteforeningen skulle være momsregistreret og derved sikre at byggemomsen kom retur
- Støtteforeningen skulle have selvstændig bestyrelse og være bygherre på projektet, samt efterfølgende være en selvstændig forening som tog sig af bygningen og dens drift, mens TSK og dens bestyrelse kunne koncentrere sig om drift af foreningen.

Igangsætning:

Den helt store udfordring ved hele projektet, var faktisk at få alle planer til at gå op i en højere enhed. Pludselig var alt afhængig af hinanden:

1. Få det gamle hus solgt
2. Afholdt de nødvendige generalforsamlinger
3. Få lavet ansøgninger til Kommunen som skulle forbi folkeoplysningsudvalget, forretningsudvalget i Thy hallen, Børne og familieudvalget og kommunalbestyrelsen.
4. Få indhentet nogle priser som vi kunne bruge til at få lavet ansøgningen til LAG.
Der er kun bestemte tider for ansøgningsrunder. (det var godt vi nåede det, der var ikke flere penge i næste runde)
5. Få afsendt ansøgninger til fonde.
6. Få arkitekt og ingeniør tegninger og beskrivelser klar så det kunne sendes i udbud
7. Sikre at vi kom i gang med byggeriet så det gik mindst mulig ud over indendørs sæson.

Partnere:

Skydebaneforeningen Danmark og Thisted kommune, har uden tvivl været vores største og vigtigste partnere. De har været med til at gøre os bedre og motivere os når det godt kunne se grumset ud.

Men det gåpåmod som mange af vore medlemmer mødte med, var nok alligevel det vigtigste. Der kom hjælp fra mange sider og når vi spurgte, fik vi kun meget sjældent nej.

Derudover er der jo mange som har været inde over, lige fra håndværkere, leverandører, sponsorer, rådgivere, revisorer, skat, advokat og alle dem der har fulgt projektet.

Aftaler og kontrakter:

Skydebaneforeningens Advokat har virkelig været os til en stor hjælp. Sammen med kommunens fritidschef, revisoren og vores bestyrelse har han fået udfærdiget de mange aftaler:

1. Der er lavet kontrakt på lejen af den jord vi skulle bygge på.
Det er faktisk sådan at Thisted Gymnasium og Thisted kommune ejer jorden fordelt på nogle procenter, så det var vigtig det var helt på plads inden vi begyndte
2. Helt nye vedtægter for Støtteforeningen for Thisted Skyttekreds
3. Tilrettede vedtægter til Thisted skyttekreds
4. Hjælp ved gennemførsel af de nødvendige generalforsamlinger.
5. Revisor hjalp ved møde og aftale med SKAT.
Herunder at få etableret en moms registeret virksomhed.
6. Der er lavet en lejekontrakt mellem Thisted Skyttekreds og Støtteforeningen for Thisted skyttekreds. Her er næsten alt mulig beskrevet, af den grund at hvis vi eller dem der kommer efter os, bliver uenige om noget, så er det den der gælder.
Men også det faktum at både Skydebaneforeningen og Kommunen jo hver især har sat penge i projektet, så skal der være styr på at de ikke bare går op i røg.
SBFD har fået det tinglyst
7. Så er der udfærdiget en aftale mellem Thy hallen, støtteforeningen og Thisted skyttekreds
8. Lejeaftaler med øvrige brugere.
Lige nu er vi ved at lave en aftale med et nyt sundhedshus, som kommunen har bestemt at opføre, de ønsker at leje mødelokale og nogen gange opholdslokalet, til en fast årlig pris.
9. Sponsorkontrakt med både hovedsponsor og skiltesponsorer

Byggeriet:

Herunder har jeg valgt at bringe nogle af de udfordringer som vi løb ind i, men også nogle af de gode oplevelser som vi synes vi havde fordi at vi fik lavet gode løsninger.

Men ikke mindst nogle hint til noget man som bygherre på et skyttecenter bør overveje nøje, hvordan ønsker man løsningerne bør være og hvordan bør det indtænkes fra starten.

Placering:

Kommunen var meget med på at vi gerne ville have en placering i området hvor der var mange andre idræts faciliteter, så de kom med udspil som ville placere os i en kælder, det ville vi ikke.

Så var der udspil om at placere os om bagved, det ville vi heller ikke.

Så kom udspillet om at vi kunne få en grund ovre på den anden side af vejen og der blev også lavet tegninger til det, men det ville også isolere os. Så ingen af disse løsninger tilgodeså vores ønsker og forventninger:

- Være en stærk del af Idræts miljøet i området
- Multifunktionelt skydebaneanlæg, der kan bruges til andre ting når vi ikke skyder
- Gennemsigtig og transparent, så alle der kommer i Hallen kan have et kig ind i lokalerne
- Indgang gennem hovedindgangen i Hallen.

Jo mere der blev snakket om dette og jo mere politikere, embedsmænd og forretningsudvalget i hallen fandt ud af at vi mente det, så blev det mere og mere accepteret.

Ved at vi havde fået Chefen for fritidsforvaltningen med i Støtteforeningens bestyrelse, blev han mere og mere tændt på ideen og så gik det meget nemmere, han påvirkede hele det politiske system.

Det var også ham der sikrede at vi forlods kunne få udbetalt 50.000,- kr til jordbundsundersøgelser mm.

Så da vi afsendte vores første ansøgning til Kommunalbestyrelse, blev det sikret at den gik glat igennem folkeoplysningsudvalget (med en skytte i formandsstolen), Familie og kulturudvalget og videre til Kommunalbestyrelsen.

Her blev det besluttet at det var en rigtig god ide som man gerne ville støtte med 2 forbehold:

1. Der er samtidig planer om renovering og udbygning af THY hallen som et tænkt delt op i 4 etaper og for at komme videre med dette skulle skyttecentret være etape 1.
2. Denne udvidelse og adgangsforholdene til Skaterhallen skulle opprioriteres ved at der blev lavet en ekstra mellemgang i forbindelse med byggeriet af Skyttecentret.

Det var den bedste opbakning vi kunne ønske os, nu var der mange der pressede på for at komme i gang.

Arkitekter og ingeniører:

Da formanden i TSK er forhenværende arkitekt var der udfærdiget mange skitser og tegninger inden arkitekten overhovedet fik fat i sagen. Så længe der blev arbejdet med forskellige placeringer og forskellige måder at indrette centret på, så arbejdede vi selv med det.

Det betød at der var rigtig mange ting vi havde en klar mening om, inden arkitekten kom med alle hans gode ideer.

Arkitekten valgte vi skulle være den samme som Thy hallen bruger, idet vi kunne se at det var smart ved en sammenbygning.

Arkitekten havde så et ingeniørfirma til at udregne styrke, konstruktioner, el diagrammer og udsugning. Det var her at vi havde de største udfordringer og hvis ikke vi havde holdt helt fast i det og fået rettet ting til også ind i byggeriet, så havde vi ikke fået noget vi hverken kunne bruge eller betale!

Eksempel: Vi havde sagt på mindst 5 møder med arkitekten, at i forhold til udsugning så skulle de sætte sig ind i 15 m bogen fra SBFD, så vi var sikker på en rigtig dimensionering, der skulle være den luftudskiftning som kræves, men også sikre at det var det rigtige anlæg til den rigtige pris.

Efterfølgende var der 2 af de virksomheder vi havde indbudt til licitationen, som ikke ønskede at afgive pris!

Da vi spurgte ind til det, var deres udmelding at det anlæg der var beskrevet ikke fandtes på nogen skydebaner i Europa. Det var simpelthen så overdimensioneret at hele byggeriet skulle ændres for at få plads til eksv. rør ø 1000 mm.

Det tilbud vi fik var på over 500.000,- kr

Derfor måtte vi annullere alt vedr. udsugning og bede Søren fra SBFD om hjælp.

Søren fik uden ingeniørindblanding, nogle firmaer der havde lavet udsugning på skydebaner før, til at regne ud hvad der skulle til og hvad det ville koste.

Der var flere eksempler som vi lykkelig er kommet over, men det for mig til at nævne:

Rådgivere skal holdes i kort snor før, under og efter et skydebanebyggeri. Hvis ikke de har prøvet at bygge skydebaner før, så har de ingen fornemmelse af krav og forventninger, selv om man forklarer det gang på gang.

En af arkitekterne udtalte, at når de havde lavet tegningerne i samarbejde med os og der var holdt licitation på arbejdet udførelse, så burde vi kunne rejse på ferie og komme hjem når det frivillige arbejde skulle laves. Det måtte han trække i land flere gange.

Licitation:

Vi skulle vælge mellem at have en hovedentreprenør eller det skulle udbydes i fagentrepriser. Vores valg af det sidste tror jeg var et godt valg for os. Det giver lidt mere arbejde til arkitekt og os, men så er der en mere lige kommandovej og ikke en ekstra der skal have en fortjeneste lagt ind.

Vi fik først senere lavet en fast pris med arkitekt. Det bør man gøre så tidlig som mulig, da det ellers kan løbe helt af skinnerne.

På dagen hvor konvolutterne blev åbnet, viste det sig at vores budget ikke var helt ved siden af, men at der alligevel var et par hundrede tusinde som vi ikke havde dækning for. Så går sparre øvelsen i gang, men i bestyrelsen blev vi fast i stålet når der blev snak om at spare på sportsgulvet og synligheden, så der blev lavet andre kompromiser.

Vi havde valgt at de materialer vi som frivillig skulle anvende, så som lofter og vægge var med i håndværkerne tilbud.

Det ved vi ikke om er det billigste, men så sikre vi at det er samme kvalitet og pris og levering for håndværkeren er sikkert også bedre.

Der var også flere ting som ikke var med i håndværkerens tilbud, men som vi selv tog tilbud hvem på.

Gulvbelægning, Gardiner, Møbler, Køkken, IT/AV, Boksdør, service, reoler, værktøj mm.

Dels fordi at vi havde gode forbindelser til nogen der ville lave utrolig skarpe priser fordi det var til os, men også rent praktisk, så havde vi en deadline på indsendelse af en ansøgning til LAG Thy/Mors, hvor der skal to tilbud medsendes. Dette var vel at mærke inden tilbuddene var afgivet fra håndværkerne.

Det nåede vi at få afsendt rettidig og fik senere bevilget de 219.000,- kr. som vi ansøgte om.

Frivilligt Arbejde:



Det er vigtigt at man fra starten af få besluttet hvad og hvor meget der kan og skal udføres som frivilligt arbejde. Ligesom man skal have fastlagt om materialerne til det frivillige arbejde skal leveres af de håndværkere der er på noget af det andet, eller om foreningen selv skal indkøbe og forhandle priser hjem. Det skal været skåret meget ud i pap over for arkitekten så det er det rigtige der bliver givet tilbud på fra håndværkerne.

Vi havde valgt at alt indvendig beklædning og montering på skydebanen skulle vi selv stå for, og vi også selv skulle levere jernplader til væge. Tømrer skulle så levere alt materiale til lofter og væge. Derudover skulle vi selv leverer køkken, inventar, gulve, gardiner, EDB/AV udstyr og dør til boks. Mest fordi at vi her havde forbindelserne og så skulle vi bruge nogle priser til LAG ansøgningen.

Vi har ikke helt styr på timerne, men der brugt mere end 2500 frivillige timer. Det var nok også mere end vi regnede med, men 300 m² loft = Forskalning under de bærende U-plader, så en 19 mm krydsfiner, så en 9 mm gips, så en brandgips under alle spær. Så var det først at vi kunne stroppe loftet ned til vandret, for til sidst at sætte troldeks plader op. Jernplader på væge, rigler, isolering og støjhæmmende gipsplader, for til sidst at få afskærmning til lys op.

Der var aftale med en person som styrede slagets gang, han sendte SMSer ud: "I morgen skal vi bruge 4 mand + 1 der kan rydde op og feje". Så var især rigtig mange fra ældresagen flinke til at tage hele dage, og dem med andet arbejde kunne så tage nogle ryk i weekenden.

Skydebanearealet:

Beslutningen om at vi ville bygge et multifunktionelt og transparent skyttecenter, betød jo at der skulle tænkes lidt anderledes:

- Vi valgte at anvende et sportsgulv, fra udsugningskanaler i gulvet og ud til skiverne, så gulvarealet kan bruges til andre aktiviteter når der ikke skydes.
- Her er det meget vigtig at få bygget udsugningskanalen ned i gulvet, så der kun er riste i gulvarealet.
- Det er også vigtig at planlægge med at der skal være en gennemgang mellem standpladsbordene, så man kan komme derind uden at skulle flytte borde eller springe over. Vi har 13 stk hævesænkeborde (med transport hjul) og et mellemrum på 70 cm mellem bane 8 & 9. Her er en lille låge så man ikke bare går derind. (godkendt af skydebanesagkyndig og politiet)
- Vi har 2 vinduer der går til gulv + en dør til nødudgang på banerne. Der er store jernbeklædte skydedøre der skubbes for når vi skyder:
Der sidder 2 radiatorer inde i vinduesudsparingen som varmer rummet op når der ikke skydes og som er dækket af lågen når der skydes
- Kuglefanget er granulatbatterierne, som sikre at der ikke bliver blystøv i hele rummet
- Markeringsanlægget er Kongsberg, som vi tog med fra de 18 gl. baner. Det er lavet sådan at 6 af banerne kan trækkes 5 m frem på alu skinner i loftet, til 10 m luft.
På 5 baner er der etableret kuglefangskasser i 3 højder, så man kan skyde liggende, knælende og stående.
- Vi har valgt at have 3 m bagved bordene, da vores erfaring er at det skaber et meget bedre flow for transport, instruktører og fælles introduktion.
Udenfor er der igen en 3 m bredt areal med glas helt til gulv, så forældre og andre kan se hvad der foregår. (de kan også vælge at følge det på skærm i opholdsrum)

- Programmer til lys er lavet sådan at nogle programmer er til skydning på henholdsvis 10/15 m og andet program er således at der er samme lysmængde i hele rummet. (Det kan så dæmpes eller hæves efter behov).
- Lige uden for skydebanerne er opsat en håndvask, så der ikke er nogen undskyldning for ikke at vaske hænder efter håndteringen af patronerne.
- Der er rengøringsvenlig linoleum på alle gulve i centret.

Opholdsrum, køkken faciliteter:

I forhold til disse rum er det især vigtig at det er lyse indbydende rum. Alle de mange tusinde der kommer THY hallen bliver mødt af skilte der viser vej til skyttecentret. Alle der kommer i den store opvisningshal har direkte kik ind i både opholdslokaler og skydebanen.

- Vi valgte at budgettere med helt nyt inventar nyt køkken og nyt service. Vi ønskede at signalere at vi er en moderne forening hvor der er orden i tingene.
- Vi har en skriftlig aftale med THY hallen om at vi driver dette the køkken, helt som vi ønsker. Vi må bare ikke gå dem i bedene og begynde at sælge eksv. Øl/vand til øvrige gæster i THY hallen.
- Der er etableret en døråbner, således eksv. Skytter der kommer slæbende med riffel og udstyr, blot skal sætte en albue på knappen.
- Der er etableret automatisk tænd/sluk på lys.
- Der er et særskilt genvex anlæg der sikre udsugning og indblæsning (er særskilt fra udsugning på skydebane)
- Ud over skærme til visning af skiver og info, er der opsat en permanent projektor og et lærred hertil i loftet.
- Vi har prioriteret masser af knagerækker, også i børnehøjde.

Værksted / rengøringsrum:

Nogle vil nok sige at der kunne man spare. Men mange års erfaring fortalte os at det bestemt ikke var her man skal spare, hvis man gerne vil have et pænt, opryddet og rengøringsvenligt skyttecenter.

De der i dag servicerer skiver og kuglefang, ville ikke være dette foruden. De har så en servicevogn med alt værktøj og udstyr, som de ruller med ud til skiverne.

Hvad enten man kan lide det eller ej. Så er der mange ting som skal have en plads på en skydebane, lige fra kompresser, rengøringsartikler, stige, værktøj, ekstra skivemateriel osv.

Kontor:

På kontoret har vi to arbejdspladser, en til den som har kontrovagten og som udleverer patroner og registrerer resultater, og en som anvendes til alle andre af foreningens gøremål.

Derudover er der lavet et skabsarrangement i enden hvor alt teknikken omkring varme, vand og markeringsanlæg er placeret i.

Fra kontoret og ind på standpladserne er lavet et vindue med Thermo glas, som kan åbnes både fra kontor og standpladser. Der er tit behov for noget kommunikation mellem kontoret og Standpladsleder

Vi valgte også helt i budgetfasen et få indregnet EDB, printer og kopieringsmaskiner

Mødelokale:

Det er vigtigt at der kan holdes bestyrelsesmøder og andre møder særskilt, uden at blive forstyrret af den meget aktivitet der foregår på skydebanen og opholdslokalet. Men også til intro for nye børn og deres

forældre, til 10 min. Teori inden træningssamlingen mm.

Vi har valgt at have en stor skærm som man fra Pc kan kaste ting op på.

Omkklædningsrum:

Vi har valgt at etablere et omklædningsrum af en rimelig størrelse i centret, fordi at vi kan se at det ikke er ret godt med store tasker, foderaler, rifler og andet skydeudstyr, hverken i opholdslokale eller på skydebanen.

Det som har undret nogle lidt, er at vi har placeret den i modsat hjørne end standpladserne. Ideen med dette er primært at vi ikke ønsker nogen fra hallen der kan gå direkte ind i et rum hvor der er rifler.

Her skal de bære dem igennem hele opholdsrummet for at fjerne dem!

De vigtigste ting i et omklædningsrum:

- Borde med dug til rifler og deres rengøring
- Knagerækker
- Brede hylder til tasker mm
- Opslagstavle / planlægningstavle

Derudover har vi plads til et skab med ekstra service, samt et sted til ekstra stabelstole

Boksrum og Alarm:

Boksrummet er etableret lige midt i bygningen med godkendt dør fra SBFD. Med lovpligtig bevægelses sensor og censor i vægge og loft.

Der er et brikssystem som med en personlig kode giver adgang til lokaliteterne. Herefter skal koden tastes ind for at frakoble alarmerne. (Her har alle brugere med en brik adgang).

Kun folk med en SKV 3 godkendelse kan slå alarm fra i boks, hvorefter at ny kode i boksdør skal indtastes,

I boksen er der plads til 3 store vogne, 2 med cal. 22 rifler og 1 med Luftrifler. (Husk at sætte døren i en højde så dørtrinnet bliver plan med gulvet = kørsel med vogne)

Derudover har vi en bred reol på i hele længden til patroner, gamle pokaler og andet med en vis værdi.

Rengøring / vedligehold:

Helt fra starten var vi godt klar over at den meget brug som vi planlagde på ville kræve noget for at få det til at blive ved med at fremstå Indbydende.

1. Der blev fra starten af lavet en aftale med Thy hallen, at de skulle vaske gulvet på skydebanen med deres store maskine efter behov og mindst en gang i ugen. Så det er ok også for Yoga kunderne.
2. Vi valgte fra staten af at købe en lille gulv-vasker, samt det nødvendige værktøj.
3. Thisted skyttekreds har lavet nogle hold som hver især har nogle tjans med rengøring. 2 gange om året er der hovedrengøring, hvor foreningen og støtteforeningen i fællesskab arrangerer en arbejdsweekend.
4. 2 personer har påtaget sig opgaven at lave service, udskiftning og rengøring af skivemateriel

Synlighed:

1. Placeringen i sig selv gør at vi er synlige hver eneste dag for rigtig mange mennesker. Alle kan få et kik ind, også når der ikke er aktivitet.
2. Thy hallen har helt ude fra hovedindgangen sat 4 skilte op til Skyttecentret.
3. Ud mod Lerpyttervej er opsat et stort skilt med logo, der er oplyst om aftenen
4. Foreningen og Støtteforeningen er fælles om en hjemmeside der er ved at blive bygget op.
5. Foreningen er aktiv på en Facebook side som en af medlemmerne administrerer

6. I opholdslokalet er der en skærm med visning af skiverne + en infoskærm.

Sponsorering:

Efter at vi er kommet op til hallen og blevet meget mere synlig for mange flere mennesker, er det også blevet lettere at få sponsorater.

Da vores formand blev kåret som årets leder til THY Awards, åbnede sig flere døre.

Fra starten af har vi delt det op sådan at Skytteforeningen har en hovedsponsor som har plads på centrale placeringer samt med i den daglige forenings sponsorering.

Støtteforeningen tegner så sponsorater på 35 x 60 cm skilte, med en fast årlig indtægt.

Alle sponsorer får også deres logo vist på vores infoskærm i ophold lokalet.

Det var også helt planlagt at vi ikke ønske vores lokaler klistret til med reklamer, så de har en fast plads over vinduerne ind til skydebanen.

Conventus:

Thisted kommune har jo tilbudt alle folkeoplysende foreninger og haller at være gratis med i conventus.

Thisted Skyttekreds og Støtteforeningen har hver deres abonnement.

Der er utrolig mange muligheder i det og vi bruger på det vi indtil videre virkelig kan se at vi har gavn af.

Medlemsregistrering, kalender, Bookning, E-mail og SMS beskeder og gruppe/hjælper/Sponsor opdeling.

Samt at vi i begge foreninger kører alt bogholderi og regnskab.

Bookningen er sat sådan op at Thisted Skyttekreds som lejer af hele centret kan booke frit i alle timer.

Støtteforeningen og Thy Hallen kan så booke på de tider som er ledig.

- Skytteforeningen arrangerer alt der har med skytteforeningen / skydning at gøre, og her dermed også omkostningerne og indtægterne hermed. (eksempelvis firmaskydning, SFO skydning osv.
- Støtteforeningen har så egne arrangementer, plus udlejning til ikke skytte relaterede aktiviteter som når andre foreninger eller hallen lejer den til Yoga, møder, bespisning mm

Afslutning:

Med håb om at dette kan virke som en huskeliste for jer der tænker at gå i gang med et indendørs skydebaneanlæg.

Noget vil sikkert ikke kunne bruges hos jer, og i vil sikkert også løbe ind i noget hvor i vil sige: "det er egentlig utrolig at de ikke har tænkt over det i Thisted".

Når vi alligevel gerne vil dele det med jer, er det jo fordi at vi i al beskedenhed har fået nogle meget fine forhold.

Der er selvfølgelig altid ønsker om ting i en forening, men vi har ikke mødt nogen medlemmer eller andre der har sagt: "Vi skulle nu også have tænkt anderledes, så ville vi have lavet den og den løsning anderledes".

Formålet med at være synlig og kunne tilbyde vore medlemmer og andre med gang i huset, nogle gode og moderne forhold nu og i fremtiden, er vi tilfredse med.

Vigtige egenskaber:

Tålmodighed – Vedholdenhed – Stædighed.

Forandringsparate til at drive forening på en ny måde og få skabt en ny kultur med nye samarbejdsrelationer.

God arbejdslyst

Med skyttehilsen

Formand

Støtteforeningen for Thisted Skyttekreds

Christian Kjær

61545719

ckp@chr-kjaer.dk